

10-2-2023

QuickScan flora en fauna

Griftdijk Noord 50, Lent

BNL advies
Landschapsarchitectuur en ecologisch advies

R.J.L. Bijvelds (Rik)
ECOLOOG BNL ADVIES

*Verkennd onderzoek naar de aanwezigheid van vaste rust- en
verblijfplaatsen van beschermde flora en fauna, op de locatie:*

Griftdijk Noord 50, Lent

Colofon:

Opgesteld door:	BNL advies Telefoonstraat 2 5428 GJ Venhorst T: 06 18 90 46 06 E: info@bnladvies.nl W: www.bnladvies.nl
Projectlocatie:	Griftdijk Noord 50 6663 AC Lent
Status:	definitief
Versie:	23018.QFF
Datum:	10-02-2023
Auteur:	Ing. R.J.L. Bijvelds (Rik)



© copyright BNL advies 2023

Niets uit deze uitgave mag worden veelevoudigd en/of openbaar worden gemaakt door middel van druk, fotokopie, microfilm of welke wijze dan ook, zonder voorafgaande schriftelijke toestemming van de auteursrechthebbende. BNL advies kan door opdrachtgever niet aansprakelijk worden gesteld voor schade die voortvloeit uit gebruik van data of gegevens of door toepassing van aanbevelingen en conclusies, die zijn opgenomen in deze rapportage.

Inhoud

Colofon:	1
1. Inleiding	4
2. Toelichting onderzoekskader	5
2.1 Wet natuurbescherming	5
2.1.1 Bescherming van gebieden.....	5
2.1.2 Bescherming van soorten.....	5
2.1.3 Bescherming van houtopstanden.....	5
2.2 Verordening ruimte	5
3. Omschrijving plangebied	7
3.1 Algemeen.....	7
3.2 Voorgenomen ontwikkeling.....	7
3.2.1 Te slopen bebouwing.....	8
3.2.2 Directe omgeving en beplantingen.....	9
3.3 Vooronderzoek	9
4. Onderzoeksresultaten beschermde soorten	11
4.1 Algemeen.....	11
4.2 Soorten vogelrichtlijn	11
4.2.1 Vogels met jaarrond beschermde nesten	11
4.2.2 Vogels met niet- jaarrond beschermde nesten (Categorie 5).....	12
4.2.3 Algemene broedvogels	13
4.2.4 Werken binnen het broedseizoen	13
4.3 Soorten Habitatrichtlijn.....	13
4.3.1 Vleermuizen.....	13
4.3.2 Overige Habitatrichtlijn soorten	13
4.4 Nationaal beschermde soorten.....	14
4.4.1 Marterachtigen.....	14
4.4.2 Amfibieën en reptielen	14
4.4.3 Libellen	14
4.4.4 Dagvlinders	14
4.4.5 Vaatplanten	14
4.4.6 Effectbeoordeling en toetsing	14

5.	Conclusies en aanbevelingen	15
5.1	Soorten Vogelrichtlijn	15
5.1.1	Vogels met jaarrond beschermde nesten	15
5.1.2	Vogels met niet- jaarrond beschermde nesten (Categorie 5).....	15
5.1.3	Algemene broedvogels.....	15
5.2	Soorten Habitatrichtlijn	16
5.2.1	Vleermuizen.....	16
5.2.2	Overige habitatrichtlijnsoorten	16
5.2.3	Nationaal beschermde soorten	16
5.3	Aanbevelingen/ natuur-inclusief bouwen.....	16
6.	Conclusie	17

1. Inleiding

Aanleiding.

Op verzoek van de initiatiefnemer, is op donderdag 9 februari 2023, een quickscan flora en fauna uitgevoerd in het kader van de Wet natuurbescherming. De ecologische quickscan bestaat uit een veldonderzoek op locatie en bijbehorende verslaglegging.

Doel.

Doel van deze quickscan is het verkrijgen van informatie over de aanwezigheid van beschermde flora en fauna en dan voornamelijk de aanwezigheid van tijdelijke of vaste rust- en verblijfplaatsen. Deze informatie is nodig ten behoeve van de voorgenomen ontwikkelingen op de locatie: Griftdijk Noord 50 te Lent.

De werkzaamheden betreffen de sloop van een bestaande woning en bijgebouw, om de bouw van een nieuwe woning mogelijk te maken. Op- en nabij de te ontwikkelen kavel, te slopen bebouwingen en aangrenzende bebouwingen en beplantingen kunnen beschermde soorten flora en fauna voorkomen welke negatieve effecten kunnen ondervinden van de geplande ontwikkelingen.

Door middel van een oriënterend bronnen- en veldonderzoek zal worden onderzocht of de voorgenomen ontwikkelingen kunnen leiden tot een overtreding van verbodsbepalingen voor (potentieel) aanwezige soorten flora en fauna.

De quickscan richt zich op het verkrijgen van een geïnformeerd beeld van de mogelijke consequenties vanuit de natuurwetgeving en -beleid. Op basis daarvan worden uitspraken gedaan over de (mogelijke) effecten van de voorgenomen ontwikkeling en de eventueel noodzakelijke vervolgstappen.

2. Toelichting onderzoekskader

2.1 Wet natuurbescherming

Per 1 januari 2017 is de Wet natuurbescherming (Wnb) van kracht. Deze nieuwe wet is een vervanging en samenbundeling van drie voorgaande wetten; de Natuurbeschermingswet 1998, de Boswet en de Flora- en faunawet. Tevens heeft er een decentralisatie van het bevoegd gezag plaatsgevonden: per 1 januari 2017 zijn de provincies verantwoordelijk voor de vergunningen en ontheffingen. De Wnb is op te delen in grofweg drie delen:

2.1.1 Bescherming van gebieden

De Wnb richt zich met de bescherming van natuurgebieden uitsluitend op Natura 2000-gebieden. Natura 2000 is een Europees netwerk van beschermde natuurgebieden. In Natura 2000-gebieden worden bepaalde diersoorten en hun natuurlijke leefomgeving beschermd om de biodiversiteit te behouden. Invloeden (ook van buitenaf) mogen deze instandhoudingsdoelstellingen niet in gevaar brengen.

2.1.2 Bescherming van soorten

De Wnb onderscheidt drie verschillende beschermingsregimes, met elk hun eigen verbodsbepalingen (zie tabel 1). De eerste twee categorieën zijn gebaseerd op de door de Europese Unie opgestelde Vogelrichtlijn (uit 1979) en de Habitatrichtlijn (uit 1992). Het derde beschermingsregime betreft soorten die niet op Europees niveau beschermd zijn, maar wel op landelijk niveau: de Nationaal beschermde soorten (in de wet aangeduid als “andere soorten”). Als bevoegd gezag heeft iedere afzonderlijke provincie (een aantal) algemene soorten uit deze derde categorie vrijgesteld van ontheffingsplicht. Wel geldt altijd voor alle soorten de algemene zorgplicht. Deze zorgplicht houdt in dat men bij werkzaamheden met mogelijk negatief effect op planten en dieren, maatregelen dient te nemen (binnen wat redelijkerwijs van men verwacht kan worden) om onnodige schade aan planten of dieren te voorkomen.

2.1.3 Bescherming van houtopstanden

De bescherming van houtopstanden betreft voornamelijk een voortzetting van de Boswet en richt zich op de instandhouding van het bosareaal. Bij houtopstanden groter dan 10 are of 20 rijen bomen en gelegen buiten de bebouwde kom geldt een meldplicht, herplantplicht en mogelijke oplegging van een kapverbod.

2.2 Verordening ruimte

In de Verordening ruimte is het Natuurnetwerk Nederland (NNN) vastgelegd. Het Natuurnetwerk Nederland (NNN) is een netwerk van groene gebieden, voorheen bekend als de Ecologische Hoofdstructuur (EHS). In Gelderland het ‘Gelders Natuurnetwerk’ genaamd. De gebieden worden beschermd via het planologisch kader. Dit alles is verankerd in de bestemmingsplannen waarin de regels uit de provinciale Verordening ruimte zijn verwerkt. Het ruimtelijke beleid van het Gelders Natuurnetwerk kent het “nee, tenzij” principe en is gericht op ‘behoud, herstel en ontwikkeling van de wezenlijke waarden en kenmerken’.

Naast het Gelders Natuurnetwerk, kan de provincie planologische bescherming aan gebieden toekennen door hen aan te wijzen als “bijzondere provinciale natuurgebieden” of “bijzondere provinciale landschappen”. Hierbij is bijvoorbeeld te denken aan de bescherming van belangrijke weidevogelgebieden. Iedere provincie kan een eigen invulling geven aan bijvoorbeeld compensatie. Het beschermingsregime van overige op provinciaal niveau beschermde gebieden kan sterk verschillen tussen provincies.

Beschermingsregime soorten Vogelrichtlijn § 3.1 Wnb	Beschermingsregime soorten Habitatrichtlijn § 3.2 Wnb	Beschermingsregime Nationaal beschermde soorten (andere soorten) § 3.3 Wnb
Art 3.1lid 1 Het is verboden in het wild levende vogels opzettelijk te doden of te vangen.	Art 3.5 lid 1 Het is verboden soorten in hun natuurlijke verspreidingsgebied opzettelijk te doden of te vangen.	Art 3.10 lid 1a Het is verboden soorten opzettelijk te doden of te vangen.
Art 3.1lid 2 Het is verboden opzettelijk nesten, rustplaatsen en eieren van vogels te vernielen of te beschadigen, of nesten van vogels weg te nemen.	Art 3.5 lid 4 Het is verboden de voortplantingsplaatsen of rustplaatsen van dieren te beschadigen of te vernielen.	Art 3.10 lid 1b Het is verboden de vaste voortplantingsplaatsen of rustplaatsen van dieren opzettelijk te beschadigen of te vernielen.
Art 3.1lid 3 Het is verboden eieren te rapen en deze onder zich te hebben.	Art 3.5 lid 3 Het is verboden eieren van dieren in de natuur opzettelijk te vernielen of te rapen.	Niet van toepassing
Art 3.1lid 4 en lid 5 Het is verboden vogels opzettelijk te storen, tenzij de storing niet van wezenlijke invloed is op de staat van instandhouding van de desbetreffende vogelsoort.	Art 3.5 lid 2 Het is verboden dieren opzettelijk te verstoren.	Niet van toepassing
Niet van toepassing	Art 3.5 lid 5 Het is verboden plantensoorten in hun natuurlijke verspreidingsgebied opzettelijk te plukken en te verzamelen, af te snijden, te ontwortelen of te vernielen.	Art 3.10 lid 1c Het is verboden plantensoorten in hun natuurlijke verspreidingsgebied opzettelijk te plukken en te verzamelen, af te snijden, te ontwortelen of te vernielen.

Tabel 1. Soortenbescherming en verbodsbepalingen.

3. Omschrijving plangebied

3.1 Algemeen

Het plangebied ligt ten noordwesten van het centrum van Lent, in de gemeente Nijmegen, liggende in de provincie Gelderland (zie afbeelding 1).



Afbeelding 1: De projectlocatie is globaal weergegeven binnen de rode cirkel. Bron: Kadviewer, datum: 10-02-2023

3.2 Voorgenomen ontwikkeling

De werkzaamheden betreffen de sloop van een bestaande woning en bijgebouw, om de bouw van een nieuwe woning mogelijk te maken. Op- en nabij de te ontwikkelen kavel, te slopen bebouwingen en aangrenzende bebouwingen en beplantingen kunnen beschermde soorten flora en fauna voorkomen welke negatieve effecten kunnen ondervinden van de geplande ontwikkelingen.

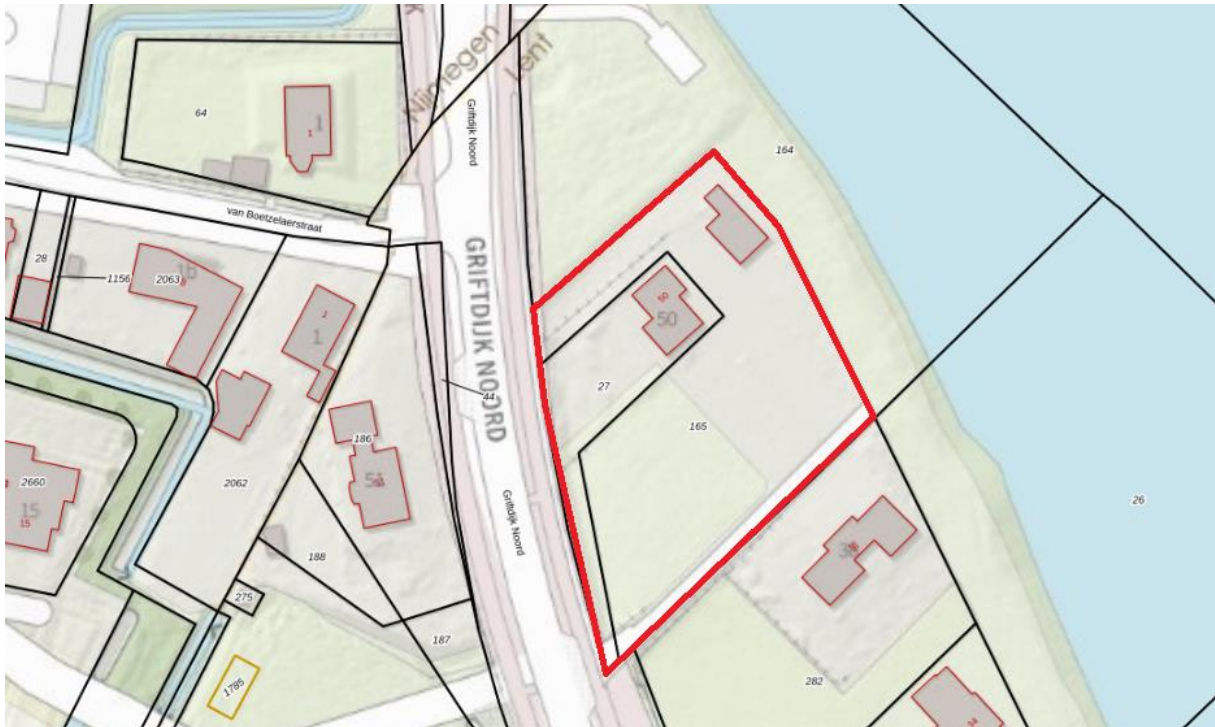

Afbeelding 2: De kavels met kavelnummers 27 en 165 met de te slopen bebouwing. Bron: Kadviewer, datum: 10-02-2023

3.2.1 Te slopen bebouwing

De bestaande woning en bijgebouw op de kavel gaat gesloopt worden (zie afbeelding 3 t/m 8). In en nabij de te slopen bebouwingen kunnen diverse beschermde flora en fauna voorkomen, zoals marterachtigen, uilen, gierzwaluwen, huismussen en vleermuizen. Maar ook andere vogel- en diersoorten kunnen de schuur gebruiken om te nestelen en zich voort te planten.





Afbeelding 3 t/m 8: De te slopen bebouwing op de kavels. Bron: BNL advies, datum: 09-02-2023

3.2.2 Directe omgeving en beplantingen

Aangrenzend aan, en op de te ontwikkelen kavel zijn bomen, diverse hagen, heesterbeplanting en kruidachtige begroeiing aanwezig.

Tijdens de rondgang dienen de beplantingen nabij de te ontwikkelen kavel goed gecontroleerd te worden op bestaande nesten in bomen en beplantingen. Beoordeeld moet worden of de geplande werkzaamheden een negatief effect hebben op (beschermde) soorten flora en fauna op- en nabij de kavel. Dit zal afhankelijk zijn van de soorten die voor komen, en op welke wijze zij het gebied gebruiken (groeiplaats, voortplantingsplaats, verblijfplaats of foerageerplaats). Elke functie kent een ander beschermingsregime.

3.3 Vooronderzoek

Voorafgaand aan het bezoek op de projectlocatie is de NDFF geraadpleegd om te bekijken welke soorten aanwezig zijn in het gebied, om daarop de quickscan aan te passen. De projectlocatie valt binnen het kilometerhok 186-431. Het belangrijkste wat opviel is dat in de directe omgeving (atlasblok van 5x5 km) diverse beschermde soorten flora en fauna voorkomen.

Beoordeeld moet worden door middel van een veldbezoek of beschermde soorten ook mogelijk gebruik maken van het gebied/ aanwezig zijn in het gebied. Gezien de ligging van het perceel en de aanwezigheid van beplantingen in de directe omgeving, was het dus belangrijk om het gebied goed te inventariseren op beschermde vaatplanten/ groeilocaties, aanwezige holtes / mogelijke verblijfplaatsen, voortplantings-, en nestlocaties van zoogdieren en vogelsoorten.

Wetenschappelijke naam	Nederlandse naam	Zeldzaamheid	Rode Lijst
<i>Apodemus sylvaticus</i>	Bosmuis	a	TNB
<i>Arvicola amphibius</i>	Woelrat	a	TNB
<i>Canis lupus</i>	Wolf	z	
<i>Capreolus capreolus</i>	Ree	a	TNB
<i>Castor fiber</i>	Bever	a	TNB
<i>Crocidura russula</i>	Huisspitsmuis	a	TNB
<i>Dama dama</i>	Damhert	a	TNB
<i>Eptesicus serotinus</i>	Laatvlieger	a	KW
<i>Erinaceus europaeus</i>	Egel	a	TNB
<i>Felis catus</i>	Huiskat	a	
<i>Lepus europaeus</i>	Haas	a	GE
<i>Lutra lutra</i>	Otter	a	TNB
<i>Martes foina</i>	Steenmarter	a	TNB
<i>Martes martes</i>	Boommarter	a	TNB
<i>Meles meles</i>	Das	a	TNB
<i>Micromys minutus</i>	Dwergmuis	a	TNB
<i>Microtus arvalis</i>	Veldmuis	a	TNB
<i>Mus musculus</i>	Huismuis	a	TNB
<i>Mustela erminea</i>	Hermelijn	a	KW
<i>Mustela nivalis</i>	Wezel	a	GE
<i>Mustela putorius</i>	Bunzing	a	KW
<i>Myocastor coypus</i>	Beverrat	a	
<i>Myodes glareolus</i>	Rosse woelmuis	a	TNB
<i>Myotis dasycneme</i>	Meervleermuis	a	TNB
<i>Nyctalus noctula</i>	Rosse vleermuis	a	OG
<i>Ondatra zibethicus</i>	Muskusrat	a	
<i>Oryctolagus cuniculus</i>	Konijn	a	GE
<i>Pipistrellus nathusii</i>	Ruige dwergvleermuis	a	NB
<i>Pipistrellus pipistrellus</i>	Gewone dwergvleermuis	a	TNB
<i>Plecotus auritus</i>	Gewone grootoorvleermuis	a	TNB
<i>Procyon lotor</i>	Wasbeer	zz	
<i>Rattus norvegicus</i>	Bruine rat	a	TNB
<i>Talpa europaea</i>	Mol	a	TNB
<i>Vulpes vulpes</i>	Vos	a	TNB

© NDFD 2023

Tab. 2. Mogelijk aanwezige zoogdieren in de directe omgeving van het plangebied. Bron: Verspreidingsatlas NDFD

4. Onderzoekresultaten beschermde soorten

4.1 Algemeen

De kavel en omliggende gronden zijn op donderdag 09-02-2023 visueel geïnspecteerd en gecontroleerd op de (mogelijke) aanwezigheid van beschermde soorten of de nesten/verblijfslocaties daarvan. Waar tijdens de quickscan vooral op gelet/ naar gezocht is zijn de volgende soorten:

- Nesten in bomen/ beplantingen van vogels in de directe omgeving van het projectgebied
- Holtes en spleten/ scheuren in bomen (binnen- en aangrenzend aan het plangebied) welke door vogels gebruikt worden
- Holtes en spleten/ scheuren in de (aangrenzende) bebouwingen welke door vogels en vleermuizen gebruikt worden
- Mogelijke verblijfplaatsen voor vogels en vleermuizen onder daken of achter gevelbekleding, binnen- en nabij het plangebied
- Beschermde plantsoorten op- en rondom de kavel
- Mogelijke verblijfplaatsen en holen van marterachtigen

4.2 Soorten vogelrichtlijn

4.2.1 Vogels met jaarrond beschermde nesten

De bomen en bebouwingen zijn mogelijk geschikt voor vaste rust- en verblijfplaatsen van vogelsoorten met jaarrond beschermde nesten in gebouwen en bomen.

Gierzwaluw. Gierzwaluwen hebben de voorkeur voor (hoge) lintbebouwing in dorpen en steden, dus de aanwezigheid is mogelijk. Er is gezocht naar mogelijke nestlocaties in de te slopen bebouwing, welke negatieve effecten zouden kunnen ondervinden van de geplande werkzaamheden. Er zijn in de te slopen bebouwing mogelijke nestlocaties en invliegopeningen naar mogelijke nestlocaties aangetroffen (zie afbeelding 9 en 10). Nader onderzoek naar de gierzwaluw wordt dan ook nodig geacht.



Afbeelding 9 en 10: De te slopen woning met mogelijke nestlocaties van de gierzwaluw. Bron: BNL advies, datum: 9-02-2023

Huismus. Van de huismus zijn nesten / nestlocaties onder het dak van de te slopen bebouwing aanwezig (zie afbeelding 11 en 12). Tijdens het veldbezoek waren er ook huismussen hoor- en zichtbaar aanwezig op de kavels, in - en rondom de te slopen bebouwing en in aangrenzende beplanting (zie afbeelding 13 en 14). Nadelige effecten op deze soort of het essentieel leefgebied worden verwacht. Een nader onderzoek naar huismussen, en daarbij het aantal nestlocaties wordt nodig geacht.



Afbeelding 11 t/m 14: nestlocaties (met nestmateriaal) van de huismus in de te slopen woning, met aanwezige mussen in beplantingen en op daken nabij nestlocaties. Bron: BNL advies, datum: 09-02-2023

Uilen. De aanwezigheid van voortplantingsplaatsen van de steenuil en kerkuil kan redelijkerwijs worden uitgesloten wegens het ontbreken van geschikte bebouwingen met openingen naar mogelijk geschikte vaste rust- en verblijfplaatsen.

Ook ontbreken er voor de steenuil geschikte broedholten in oude bomen binnen het plangebied en in de directe omgeving. De locatie is verder niet geschikt als voortplantings- en verblijfplaats, er zijn ook geen braakballen of prooiresten aangetroffen welke er op kunnen wijzen dan er steen- of kerkuilen actief zijn binnen het gebied. Nader onderzoek naar deze soorten wordt dan ook niet nodig geacht.

Overige soorten. Binnen en rondom het projectgebied zijn tijdens het veldbezoek geen jaarrond beschermde nesten- of sporen van boombewonende broedvogels waargenomen. Op basis hiervan kunnen soorten als boomvalk, buizerd, havik, sperwer, ransuil en wespandief worden uitgesloten van aanwezigheid.

Ook voor soorten als de boomvalk en ransuil, zijn geen mogelijke nestlocaties aangetroffen. Deze soorten gebruiken vaak oude kraaien- en eksternesten om te nestelen, deze zijn binnen het plangebied niet aangetroffen.

4.2.2 Vogels met niet- jaarrond beschermde nesten (Categorie 5)

Het plangebied is potentieel geschikt als voortplantingsplaats voor vogels met niet jaarrond beschermde nesten (categorie 5 soorten). Het plangebied is geschikt voor vaste rust- en verblijfplaatsen van vogels met niet jaarrond beschermde nesten in nestkasten zoals de koolmees en pimpelmees.

Wanneer buiten het broedseizoen (15 maart - 15 augustus) gewerkt wordt (bouwrijp maken van de kavel en het verwijderen van bebouwingen en beplantingen), kunnen geen negatieve effecten ontstaan. Voor deze soorten geldt tijdens de werkzaamheden te allen tijde de zorgplicht.

4.2.3 Algemene broedvogels

Het plangebied is potentieel geschikt als voortplantingsplaats voor algemene vogels. Het bijgebouw, de hagen, heesters en bomen binnen en nabij het plangebied zijn een geschikte nestplaats. Dit betreft soorten als zanglijster, houtduif en merel. Gezien de geplande ontwikkelingen vormen deze in geen enkele vorm een bedreiging voor deze soorten, wanneer buiten het broedseizoen (15 maart - 15 augustus) gewerkt wordt (bouwrijp maken van de kavel en het verwijderen van bebouwingen en beplantingen). Hiervoor geldt tijdens de werkzaamheden te allen tijde de zorgplicht.

4.2.4 Werken binnen het broedseizoen

Werken binnen- én buiten het broedseizoen is enkel mogelijk indien er geen bezette nesten worden verstoord van vogels met niet jaarrond beschermde nesten en nesten van algemene broedvogels. Indien er sloopwerkzaamheden plaats gaan vinden is voorafgaand aan de werkzaamheden een extra controle op de aanwezigheid van bezette nesten noodzakelijk.

Voorafgaand aan de werkzaamheden kunnen eventuele aanwezige ongebruikte nesten worden verwijderd door een ecooloog. De werkzaamheden dienen te worden uitgevoerd of uitgesteld op aanwijzingen van de ecooloog.

4.3 Soorten Habitatrichtlijn

4.3.1 Vleermuizen

De te slopen bebouwingen binnen het plangebied, zijn gezien het bureauonderzoek, potentieel geschikt als vaste rust- en verblijfplaats voor gebouwbewonende vleermuizen. Te denken valt dan aan de gewone dwergvleermuis en de laatvlieger. Uit de verspreidingsatlas (NDFF) kwam naar voren dat deze soorten ook eerder gezien zijn in de directe omgeving.

Mogelijk geschikte vaste rust- en verblijfplaatsen van vleermuizen zijn in de te slopen woning aangetroffen. Openingen naar mogelijke verblijfplaatsen in de vorm van openingen naar de spouw, open stootvoegen/ ventilatieroosters, openingen bij kozijnen en balklagen, openingen bij overstekken en overige mogelijke vaste rust- voortplantings- en verblijfplaatsen zijn aangetroffen (zie afbeelding 9 t/m 14) . Nader onderzoek naar vleermuizen in de te slopen woning wordt dan ook nodig geacht.

Beplantingen en directe omgeving.

In de beplantingen en bomen direct grenzend aan het plangebied zijn geen geschikte openingen/ hopen/ spleten en scheuren aangetroffen welke de aanwezigheid van vleermuizen mogelijk zou maken. Nader onderzoek naar de aanwezigheid van vleermuizen in bomen wordt dan ook niet nodig geacht.

4.3.2 Overige Habitatrichtlijn soorten

Het plangebied is ongeschikt voor overige habitatrichtlijnsoorten die volgens de Habitatrichtlijn beschermd zijn, door de afwezigheid van een geschikt habitat. Gezien de geplande werkzaamheden en de afwezigheid van water/ geschikt habitat is nader onderzoek op overige habitatrichtlijn soorten niet nodig.

4.4 Nationaal beschermde soorten

4.4.1 Marterachtigen

Het plangebied is mogelijk geschikt voor vaste rust- en verblijfplaatsen en als functioneel leefgebied voor grondgebonden zoogdieren waarvoor in de provincie Gelderland geen vrijstelling geldt zoals de wezel, hermelijn, bunzing en steenmarter.

Geschikte openingen naar potentiële verblijfplaatsen zoals oude zolders, en vlieringen zijn voor de steenmarter afwezig. Tijdens de quickscan flora en fauna is concreet gezocht naar sporen in de vorm van mogelijke verblijfslocaties van steenmarters zoals (hooi)zolders, takkenhopen, steenhopen, ruigten, etc. en sporen in de vorm van pootafdrukken, hollen, uitwerpselen en prooidieren. Deze zijn zowel in de te slopen bebouwing als op de kavel niet aangetroffen.

Gezien de afwezigheid van geschikte steenhopen, hollen, ruigten, houtwallen, etc. nabij de te slopen bebouwing en de afwezigheid van geschikt water, strobalen/ een hooizolder voor winterverblijven, is het plangebied niet geschikt voor de aanwezigheid van de hermelijn, wezel en bunzing. Nader onderzoek naar deze soorten, voorafgaand aan de geplande werkzaamheden wordt niet nodig geacht. Het plangebied is potentieel geschikt als vaste rust- en verblijfplaats en als functioneel leefgebied voor algemene soorten als egel, konijn en (spits)muizen waarvoor in Gelderland een provinciale vrijstelling geldt.

4.4.2 Amfibieën en reptielen

Het plangebied is ongeschikt voor vaste rust- en verblijfplaatsen voor amfibieën en reptielen waarvoor in de provincie Gelderland geen vrijstelling geldt, door de afwezigheid van geschikt habitat (op de kavel zelf en in de directe omgeving). Nader onderzoek wordt dan ook niet nodig geacht.

4.4.3 Libellen

Het plangebied is ongeschikt voor vaste rust- en verblijfplaatsen voor Nationaal beschermde soorten libellen door de afwezigheid van een geschikt habitat. Nader onderzoek wordt dan ook niet nodig geacht.

4.4.4 Dagvlinders

Het plangebied is ongeschikt voor vaste rust- en verblijfplaatsen voor Nationaal beschermde soorten dagvlinders. Het bronnen- en het veldonderzoek hebben ook geen (mogelijke) aanwezigheid aangetoond. Nader onderzoek wordt dan ook niet nodig geacht.

4.4.5 Vaatplanten

Potenties voor nationaal beschermde plantensoorten zijn binnen het plangebied afwezig. Binnen het plangebied zijn voedselarme of kalkrijke bodem en akkerreservaten afwezig. Ook zijn gedurende het veldbezoek geen beschermde soorten/ indicaties van mogelijke groeiplaatsen beschermde soorten aangetroffen.

4.4.6 Effectbeoordeling en toetsing

Het plangebied is enkel geschikt voor Nationaal beschermde soorten waarvoor in de provincie Gelderland een vrijstelling geldt: egel, konijn en verschillende soorten (spits)muizen. Aanvullend onderzoek naar deze soorten is niet noodzakelijk. Wel geldt te allen tijde de zorgplicht. Dit houdt in dat indien mogelijk schadelijke effecten op soorten zoveel mogelijk dienen te worden voorkomen. Te denken valt aan het verplaatsen van dieren naar veilige locaties buiten het werkgebied indien zij aangetroffen worden tijdens de werkzaamheden, of daar direct aan voorafgaand.

5. Conclusies en aanbevelingen

5.1 Soorten Vogelrichtlijn

5.1.1 Vogels met jaarrond beschermde nesten

De kavel is geschikt bevonden voor vaste rust- en verblijfplaatsen van vogels met jaarrond beschermde nesten en nestplaatsen van zowel de gierzwaluw en de huismus. Nader onderzoek naar het voorkomen en gebied gebruiksfuncties van deze soorten wordt dan ook nodig geacht, voorafgaand aan de geplande sloopwerkzaamheden.

De kavel is niet geschikt bevonden voor vaste rust- en verblijfplaatsen van vogels met jaarrond beschermde nesten en nestplaatsen zoals de steen- en kerkuil. Naderonderzoek naar het voorkomen en gebied gebruiksfuncties van deze soorten wordt niet nodig geacht.

Overige soorten. Binnen en rondom het projectgebied zijn tijdens het veldbezoek geen jaarrond beschermde nesten- of sporen van boombewonende broedvogels waargenomen. Op basis hiervan kunnen soorten als boomvalk, buizerd, havik, sperwer, ransuil en wespandief worden uitgesloten van aanwezigheid en wordt nader onderzoek naar overige soorten met jaarrond beschermde nesten niet nodig geacht.

5.1.2 Vogels met niet- jaarrond beschermde nesten (Categorie 5)

Het plangebied is potentieel geschikt voor vaste rust- en verblijfplaatsen van vogels met niet jaarrond beschermde nesten zoals de koolmees, pimpelmees in nestkasten. Vogels met niet jaarrond beschermde nesten (Categorie 5) zijn vogels die weliswaar vaak terugkeren naar de plaats waar zij het jaar daarvoor hebben gebroed of de directe omgeving daarvan en die wel over voldoende flexibiliteit beschikken om, als de broedplaats verloren is gegaan, zich elders te vestigen. Deze zijn buiten het broedseizoen niet beschermd.

Categorie 5-soorten zijn wel jaarrond beschermd als zwaarwegende feiten of ecologische omstandigheden dat rechtvaardigen. In dezen zijn er geen ecologische omstandigheden waardoor categorie 5 soorten in het plangebied jaarrond beschermd dienen te zijn. Het betreft een lokaal en regionaal algemene vogels. In de directe omgeving zijn voldoende geschikte structuren die als alternatief gebruikt kunnen worden.

Tijdelijke schadelijke effecten op Categorie 5 soorten vogels door uitvoering van de werkzaamheden op bezette nesten zijn te voorkomen (in gebruik zijnde vogelnesten mogen in principe nooit worden verstoord) door buiten het broedseizoen te werken (buiten grofweg de periode 15 maart - 15 augustus). Werken binnen het broedseizoen is enkel mogelijk indien er geen bezette nesten worden verstoord. Indien er binnen het broedseizoen gewerkt wordt, dient men voorafgaand aan de werkzaamheden een extra controle uit te voeren op aanwezige nesten. Wanneer bewoonde nesten aanwezig zijn, dan dienen de werkzaamheden uitgesteld te worden, tot de jonge vogels uitgevlogen zijn.

5.1.3 Algemene broedvogels

Het plangebied is potentieel geschikt voor algemene broedvogels om te broeden. Zij kunnen nestelen in bomen en struiken welke aanwezig zijn binnen- en nabij het plangebied. Schadelijke effecten op algemene broedvogels door uitvoering van de werkzaamheden op bezette nesten zijn te voorkomen (in gebruik zijnde vogelnesten mogen in principe nooit worden verstoord) door buiten het broedseizoen te werken (buiten grofweg de periode 15 maart - 15 augustus). Indien er binnen het broedseizoen gewerkt wordt, dient men voorafgaand aan de werkzaamheden een extra controle uit te voeren op aanwezige nesten.

Wanneer bewoonde nesten aanwezig zijn, dan dienen de werkzaamheden uitgesteld te worden, tot de jonge vogels uitgevlogen zijn.

5.2 Soorten Habitatrichtlijn

5.2.1 Vleermuizen

De voorgenomen ontwikkelingen kunnen leiden tot een negatief effect op vleermuizen. Hierdoor kunnen de verbodsbepalingen Art 3.5 lid 2 en 4 (zie Tabel 1) van de Wnb worden overtreden. Aanvullend onderzoek naar de aanwezigheid van vleermuizen in de te slopen woning wordt dan ook nodig geacht, voorafgaand aan de geplande sloopwerkzaamheden.

5.2.2 Overige habitatrichtlijnsoorten

Voor overige habitatrichtlijnsoorten is het plangebied (redelijkerwijs) ongeschikt door het ontbreken van geschikt habitat. Aanvullend onderzoek naar deze soorten is niet noodzakelijk.

5.2.3 Nationaal beschermde soorten

In het plangebied zijn geen nationaal beschermde soorten aanwezig, waarvoor géén provinciale vrijstelling geldt. Wel is het belangrijk, wanneer mogelijk, zoveel mogelijk bomen en beplantingen op erfgronden te behouden, en/ of te versterken d.m.v. een erfbeplantingsplan. Dit gezien het grootschalig verdwijnen van bomen en beplantingen in de directe omgeving van het plangebied.

Het plangebied is potentieel geschikt voor Nationaal beschermde soorten waarvoor in de provincie Gelderland een vrijstelling geldt als egel, konijn en (spits)muizen. Aanvullend onderzoek naar deze soorten is niet noodzakelijk. Wel geldt te allen tijde de zorgplicht. Dit houdt in dat indien mogelijk schadelijk effecten op egel en (spits)muizen zoveel mogelijk dienen te worden voorkomen. Te denken valt aan het verplaatsen van dieren naar veilige locaties buiten het werkgebied indien zij aangetroffen worden tijdens de werkzaamheden.

5.3 Aanbevelingen/ natuur-inclusief bouwen

Door niet alleen te kijken naar ‘wat er niet is’, is het juist belangrijk om te kijken naar mogelijkheden voor flora en fauna voor- en na de bouw van de nieuwe woning op de kavel. Er zijn altijd mogelijkheden om (nieuwe)soorten een kans te geven zich te vestigen of in stand te houden in het gebied door kleine aanpassingen. Zo kun je denken aan het ophangen van nestkasten voor onder andere huismussen, maar ook voor mezen, en andere soorten is van alles te verkrijgen.

Om vleermuizen een mogelijkheid te bieden zich te vestigen/ in stand te houden in het gebied kunnen vleermuiskasten opgehangen worden tegen de westgevel van de nieuwe woning, of er kunnen speciale ‘vleermuispannen’ aangebracht worden. Er zijn speciale vleermuiskasten te koop via internet: www.vivara.nl.

Voor de vleermuizen kunnen ook ruimtes open gelaten worden in de overstek welke toegang bieden tot de spouw, zodat ze zich in de spouw kunnen schuilhouden en voortplanten. Het is ook mogelijk nestkasten voor huismussen en vleermuizen in te metselen in de spouw. Dit heeft geen negatief effect op de isolatiewaarde maar wel een positief effect op de aanwezige soorten in de omgeving.

Ook kan ervoor gezorgd worden dat vogels zich onder de nieuwe dakpannen kunnen vestigen, door vogelschroot weg te laten, of pas te plaatsen onder de 3^e rij dakpannen. Hierdoor kunnen bijvoorbeeld huismussen zich vestigen onder het nieuwe dak.

6. Conclusie

Op basis van bovenstaande informatie welke uit de quickscan flora en fauna naar voren is gekomen, dient er een aanvullend flora- of faunaonderzoek uitgevoerd te worden voorafgaand aan de geplande sloop werkzaamheden van de woning.

De soorten welke nader onderzocht dienen te worden zijn:

- Huismussen in de te slopen woning
- Gierzwaluwen in de te slopen woning
- Vleermuizen in de te slopen woning

Belangrijk is om de punten uit hoofdstuk 5.3 mee te nemen in het ontwerp van de nieuwe woning. Dit zou voor (beschermde) soorten in de directe omgeving een welkome aanvulling zijn.

Tijdens de werkzaamheden blijft te allen tijde de zorgplicht van kracht en bij een veranderende situatie dient te allen tijde een ecooloog ingeschakeld te worden.

Hopende u hiermee voldoende geïnformeerd te hebben, verblijf ik.

Met vriendelijke groet,
Ing. R.J.L. Bijvelds
Ecoloog BNL advies



10-02-2023